

Canon



佳能彩色图像扫描仪

CanoScan D1230U/D2400U

快速入门指南



1. 确认包装内的物品

扫描单元及配件

CanoScan D1230U / CanoScan D2400U

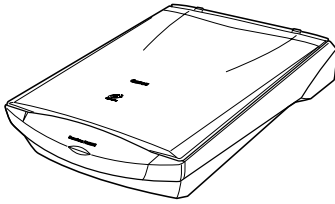

扫描单元

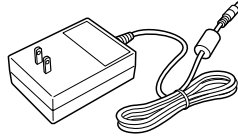

交流电源适配器

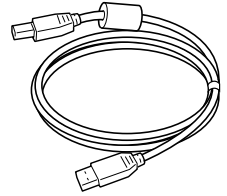

USB接口电线

软件 and 文件

- CanoScan安装光盘
包含软件程序，PDF手册，故障排除指南等。
- 快速入门指南 (本指南)
- 附加文件

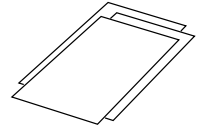

* 对于预装有底片适配器装置的型号，其它的附件和文件在包装中。

2. 打开扫描单元的锁扣

在插入交流电适配器前，先将扫描仪解锁，若没有解锁，可能会令扫描仪不能操作或导致其他问题。

1. 卸下扫描仪前端的封口。
2. 拆除文件盖。
3. 把锁扣开关推到开锁标记。

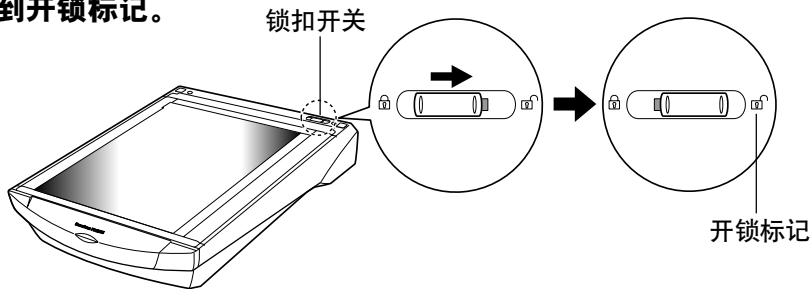

4. 再次装上文件盖。



- Windows用户 ➡ 接着下一页的步骤
- Macintosh用户 ➡ 接着第9页的步骤

使用 Windows 平台

3. 连接扫描仪

确保已关闭计算机及其他装置的电源。

1. 使用提供的USB接口电缆连接扫描仪到计算机。

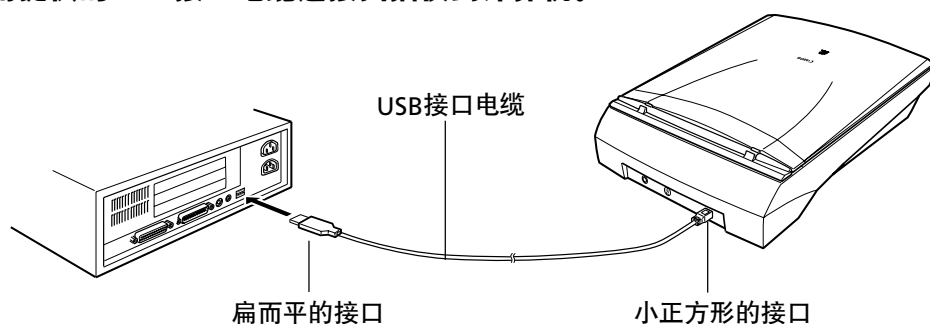

2. 连接交流电源适配器到扫描仪。

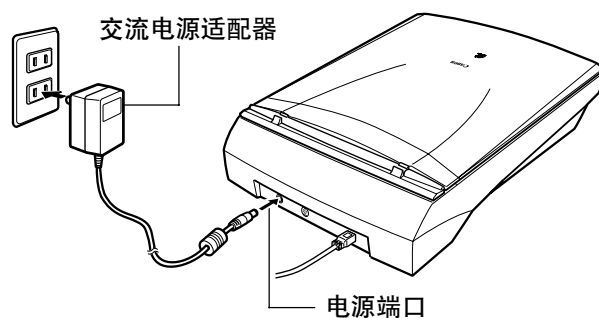

只可以使用随同扫描仪一起提供的交流电源适配器，使用其他交流电源适配器可能会令扫描仪不能操作。

- 本扫描仪没有电源开关，插入交流电源适配器后才能启动电源。
- 如果您想使用胶片适配器 (FAU)，则在进行第2步之前在扫描仪装置上设置FAU，并将FAU电缆连接至FAU接头。参见“扫描底片”手册。

4. 安装驱动程序软件

Windows Millennium Edition

1. 启动计算机。
2. [添加新硬件向导] 窗口会显示出来。
确保选择 [自动搜索更好的驱动程序 (推荐)]。

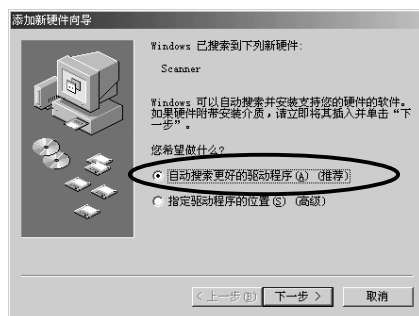

3. 把CanoScan安装光盘载入计算机的驱动器中。
4. 约等10秒钟，然后单击 [下一步 >] 按钮。
驱动程序将开始安装。



5. 当 [Windows已经完成安装新硬件设备] 出现，单击 [完成] 按钮。



Windows 98 / 2000 Professional

这章节的屏幕图像来自于Windows 98。

1. 启动计算机。
2. 当 [添加新硬件向导] 出现时, 单击 [下一步 >] 按钮。



3. 确保已选择 [搜索设备的最新驱动程序 (推荐)], 然后单击 [下一步 >] 按钮。



4. 把CanoScan安装光盘载入计算机的驱动器中。
5. 确保已选择 [搜索 CD-ROM 驱动器], 约等10秒钟, 然后单击 [下一步 >] 按钮。
果出现 [未发现驱动程序], 则单击 [上一步] 并重复第5步。



6. 若出现 [CanoScan D1230U] 或 [CanoScan D2400U], 单击 [下一步 >] 按钮。
将重新安装驱动程序。

如果要求您载入Windows98光盘, 请跟从下面的指示。

- a. 单击 [确定] 按钮。
- b. 单击 [浏览] 按钮。
- c. 选择光盘驱动器, 然后单击 [确定] 按钮。
- d. 单击 [确定] 按钮。

在Windows 2000 Professional的情况下, 可能会出现消息框 [没有找到数字签名]。点击 [是] 继续安装。

7. 单击 [完成] 按钮。



5. 安装应用软件

安装软件清单 (约185MB)

- ScanGear Toolbox (5 MB) -扫描应用程序
- Adobe Photoshop LE (40 MB) -图像编辑程序
- ArcSoft PhotoBase (50 MB) -集册程序
- Canon PhotoRecord (50 MB) -照片打印程序
- RosettaStone (30 MB) -OCR (Optical Character Recognition) 程序
- Adobe Acrobat Reader (10 MB) -电子文档阅读程序

安装程序

1. 取出CanoScan安装光盘，然后重新载入。

CanoScan安装主菜单会显示出来。

2. 单击 [安装软件]。

如果您对 [佳能软件许可协议] 的确认没有问题，单击 [是] 按钮。

将显示安装窗口。

3. 单击 [开始安装] 按钮。

出现 [安装Adobe Photoshop 5.0 LE图像编辑程序吗?]

单击 [是]。

出现序列号通知。单击 [下一步]。

4. Adobe Photoshop LE安装启动。

在对话框系列中，选择适当的选项并单击 [Next] 或 [Accept]。

当提示您输入序列号时，请参见光盘盒上的编号输入。

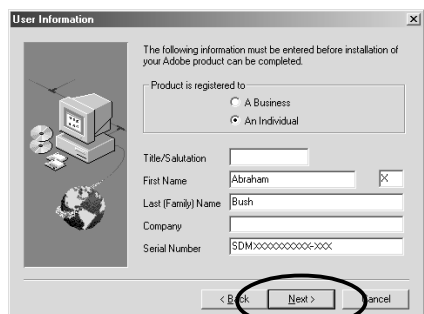
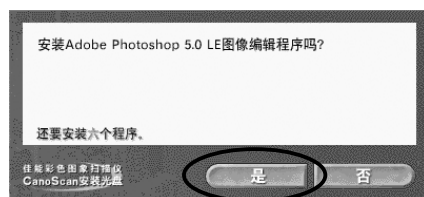

5. 当Adobe Photoshop LE安装完成时，单击 [Finish]。



6. 单击 [下一步] 启动其它随附应用程序的安装。遵循提示信息，选择适当的选项，并单击 [是] 或 [下一步] 继续安装。

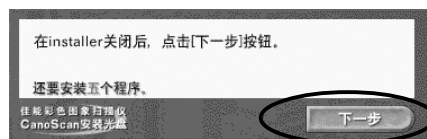

7. 完成安装过程后，单击 [是] 按钮。计算机将重新启动。

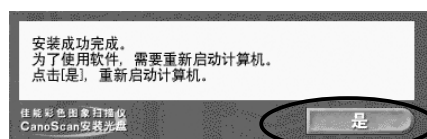

8. Windows 重新启动后，从驱动器中取出 CanoScan 安装光盘，妥善保存。

6. 测试扫描仪操作

1. 将文件 (照片或者图片) 放到文件玻璃板上。

把文件向下, 并把其上端对准扫描仪前面的对准标记。

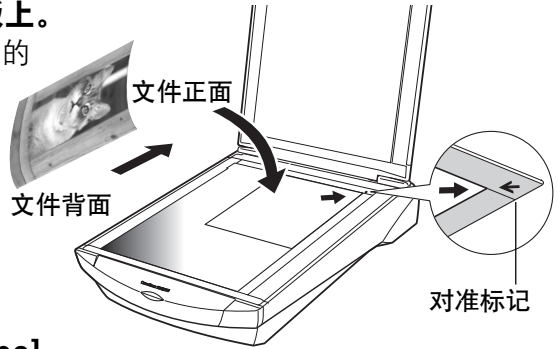

2. 单击 [开始] 菜单并选择 [程序]、[Adobe]、[Photoshop 5.0 Limited Edition] 和 [Photoshop 5.0 Limited Edition]。

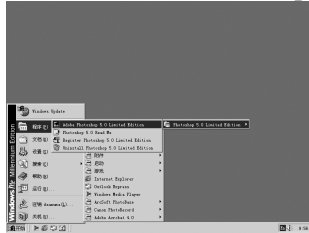

将会启动 PhotoShop LE

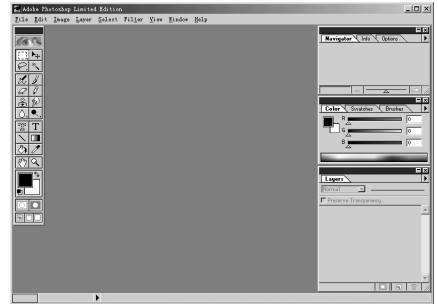

〈如果您安装了其它扫描仪或数码相机, 请选择CanoScan D1230U/D2400U〉

- 单击 [File] 菜单并选择 [Import] 和 [Select TWAIN_32 Source]。
- 选中 [CanoScan D1230U] 或 [CanoScan D2400U] 并单击 [选择]。

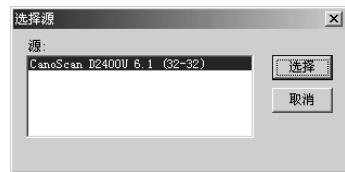

3. 单击 [File] 菜单并选择 [Import] 和 [TWAIN_32...]

启动ScanGear CS-U。

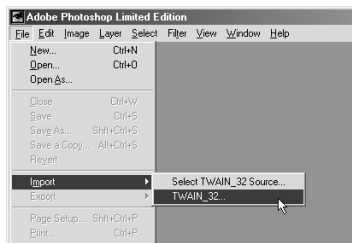

4. 单击 [预览] 按钮。

完成校准程序后, 开始预览扫描和逐渐地显示图像。



5. **对角拖拉鼠标，选择您打算扫描的范围。**



6. **单击 [扫描] 按钮。**

完成校准程序后，开始最终扫描。



7. **单击ScanGear CS-U窗口右上角的 [X] (关闭框)。**

扫描图像将在Photoshop LE窗口上出现。



8. **保存扫描图像。**

单击 [File] 菜单并选择 [Save As...]. 选择您想保存扫描图像的文件夹后，输入文件名并选择文件类型，单击 [Save] 按钮。

9. **单击Photoshop LE窗口右上角的 [X] (关闭框)。**

您现在已确认了扫描仪的操作。
请您准备检查附送软件的使用可能。

关于附送软件的详细说明，请阅览CanoScan安装光盘PDF手册中的《产品指南》或《用户指南》。

如果扫描仪不能执行测试操作，参阅CanoScan安装光盘的故障排除一节。

使用 Macintosh 平台

3. 安装软件

安装软件清单 (约110MB)

- Canon Plug-in Module CS-U (10 MB) -插件模块
- CanoScan Toolbox (5 MB) -扫描应用程序
- Adobe Photoshop LE (40 MB) -图像编辑程序
- ArcSoft PhotoBase (2 MB) -集册程序
- Canon ImageBrowser (15 MB) -照片打印程序
- ScanSoft OmniPage SE (30 MB) -OCR (Optical Character Recognition) 程序
- Adobe Acrobat Reader (8 MB) -电子文档阅读程序

安装程序

确保扫描仪没被连接到计算机。

1. 启动计算机。
2. 把CanoScan安装光盘载入计算机的驱动器中。
过了一会，CanoScan Setup Utility窗口会显示出来。
注意：如果窗口没有显示，双击光盘 (CD-ROM) 的图标，然后单击安装 [Setup] 的图标。



3. 单击 [Install the Software] 按钮。
如果您对 [SOFTWARE USER LICENCE AGREEMENT] 的确认没有问题，单击 [Yes] 按钮。



4. 在 [Would you like to install Adobe Photoshop 5.0 LE?] 对话框中，单击 [Yes]。
在序列号和重新启动通知的对话框中，单击 [Next]。

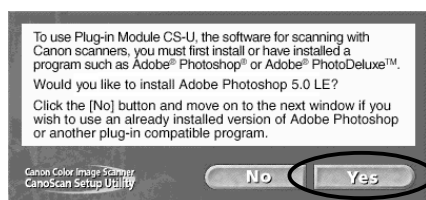

5. Adobe Photoshop LE安装启动。

在对话框系列中，选择适当的选项并单击 [Next] 或 [Accept]。当提示您输入序列号时，请参见光盘盒上的编号输入。

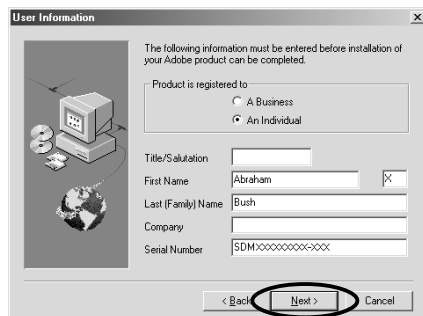

6. 当Photoshop LE安装完成时，单击 [Restart]。

Macintosh将重新启动并且CanoScan 设置公用程序主菜单将再次出现。

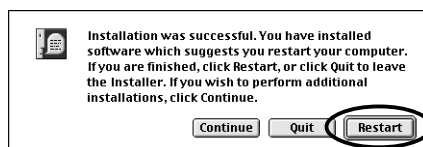

7. 单击 [Install the Software]。

[SOFTWARE USER LICENCE AGREEMENT] 被再次确认。
单击 [Yes]。

8. 在 [Would you like to install Adobe Photoshop 5.0 LE?] 对话框中，单击 [No]。

安装窗口将显示。

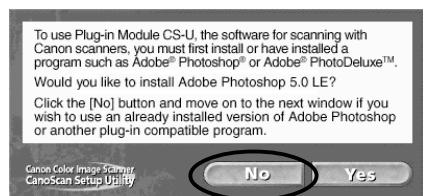

9. 单击 [Start installation] 按钮。

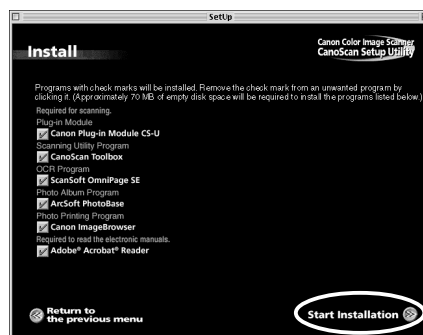

10. 单击 [Yes] 启动其它随附应用程序的安装。

遵循提示信息，选择适当的选项，并单击 [Yes], [Next], [OK] 以继续安装。

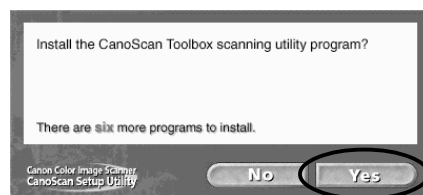

11. 完成安装过程后，单击 [Yes] 按钮。

计算机将再启动。

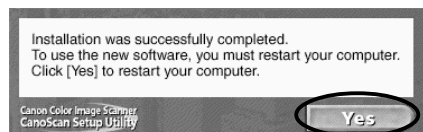

12. 系统重新启动后，把光盘 (CD-ROM) 的图标拖到垃圾箱 (Trash)，取出CanoScan安装光盘，妥善保存。

4. 连接到计算机

1. 使用提供的USB接口电线连接扫描仪到计算机。

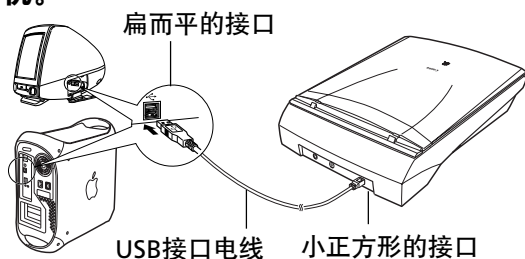

2. 连接交流电源适配器到扫描仪。

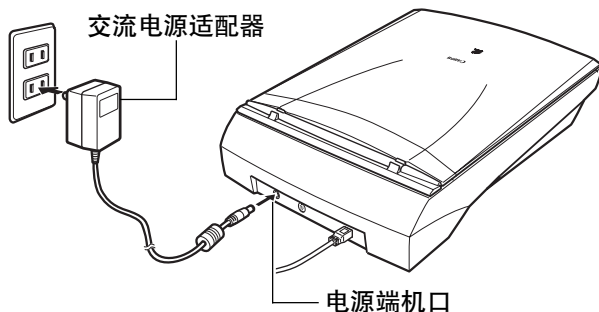

只可以使用随同扫描仪一起供的交流电源适配器，使用其他交流电源适配器可能会令扫描仪不能操作。

- 本扫描仪没有电源开关，插入交流电源适配器后才能启动电源。
- 如果您想使用胶片适配器 (FAU)，则在进行第2步之前在扫描仪装置上设置FAU，并将FAU电缆连接至FAU接头。参见“扫描底片”手册。

5. 测试扫描仪操作

1. 将文件 (照片或图片) 放到文件玻璃上。

把文件向下，并把其上端对准扫描仪前面的对准标记。

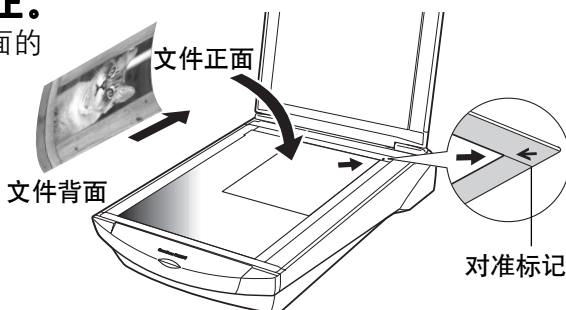

2. 打开 [Adobe Photoshop 5.0 LE] 文件夹，双击 [Adobe Photoshop 5.0 LE] 的图标。

Photoshop LE 将会启动。

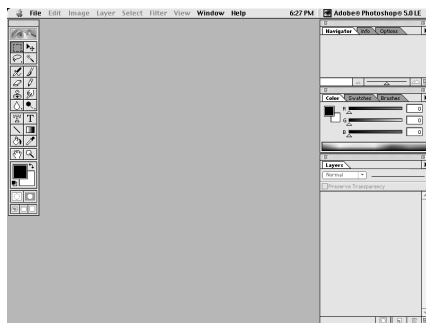

3. 单击 [File] 菜单，并选择 [Import] 和 [Canon PI CS-U 4.1.0...]

Plug-in Module CS-U 将会启动。

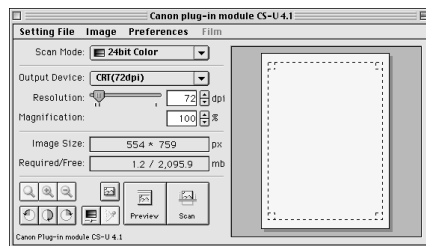
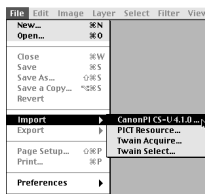

4. 单击 [Preview] 按钮。

完成校准程序后，开始预览扫描和逐渐地显示图像。

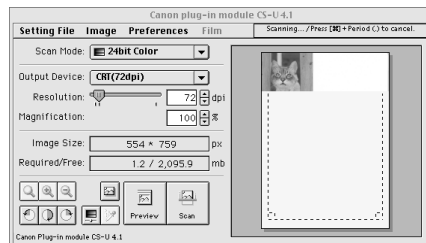

5. 对角拖拉标鼠，选择您打算扫描的范围。



6. 单击 [Scan] 按钮。

完成校准程序后，开始最终扫描。
扫描图像将在Photoshop 5.0 LE窗口上出现。

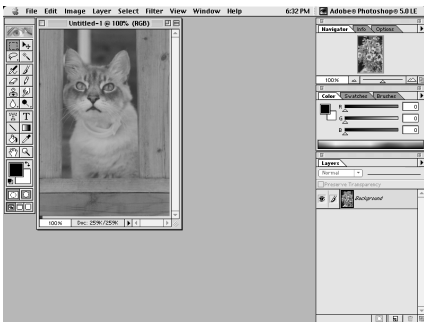

7. 单击Canon Plug-in Module CS-U窗口中的 [关闭格] 关闭它。

扫描图像在Photoshop LE窗口中显示为 "Untitled"

8. 保存扫描图像。

单击 [File] 菜单并选择 [Save As]。进入您想保存扫描图像的文件夹后，输入文件名和文件类型，单击 [Save] 按钮。

9. 单击 [File] 菜单并选择 [Quit]。

Photoshop LE将会关闭。

您现在已确认了扫描仪的操作。
请您准备检查附送软件的使用可能。

关于附送软件的详细说明，请阅览CanoScan安装光盘的PDF手册中的《产品指南》或《用户指南》。

如果扫描仪不能执行测试操作，参阅CanoScan安装光盘的故障排除一节。

规格

| | CanoScan D1230U | CanoScan D2400U |
|---------------------|--|--|
| 扫描仪类型 | 平板式 | |
| 扫描元素 | 三线彩色CCD | 六线彩色CCD |
| 光源 | 冷阴极灯 | |
| 光学分辨率 | 1200 x 2400 dpi | 2400 x 4800 dpi |
| (插值) 分辨率 | 25 - 9600 dpi (ScanGear CS-U, Canon Plug-in Module CS-U) | |
| 扫描位深度 | 彩色 48位输入, 24位/42位输出 灰度 16位输入, 8位/14位输出 | 48位输入, 24位/48位输出 16位输入, 8位/16位输出 |
| 扫描速度*1 | 彩色/灰度/黑白 少于600dpi: 3.60毫秒/行 多于601dpi: 7.20毫秒/行 | 少于600dpi: 4.50毫秒/行 多于601dpi: 9.00毫秒/行 |
| 预览速度 | 约6 秒 | 约9 秒 |
| Start Button (启动按钮) | 是 | |
| 接口 | USB 1.1 | |
| 最大幅面尺寸 | A4/信纸, 216 x 297 毫米 (8.5 x 11.7 寸) | |
| 操作环境 | 温度 摄氏10 至 35度 (华氏50 至 95度) 湿度 10% 至 90% (无冷凝) | |
| 电源供应 | 交流电源适配器 (100/120/230/240 瓦)*2 | |
| 电源消耗 | 最大17瓦 (FAU最大20瓦), 备用8瓦 (使用所提供的交流适配器) | |
| 最大外形尺寸 | 286 x 461 x 92.5 毫米 (11.3 x 18.1 x 3.6 寸) | |
| 重量 | 约3.4 公斤 (7.5 磅) | |
| 可选装置 | 胶片适配器装置FAU-S12 | 胶片适配器装置FAU-S13 |

*1 不包括数据传送到计算机的时间

*2 交流电源适配器的类型会因扫描仪购买地区不同而有区别

规格如有更改, 恕不另行通知。

警告

当您使用这产品时, 应该注意以下法律事项:

- 扫描某些文件, 如钞票、政府债券和公共证书可能违法而被检控。
- 根据法例, 您可能需要得到别人授权, 通过版权及法律权利, 才可扫描该项目。

如果您对扫描项目存在任何怀疑, 应事先征询法律意见。

- CanoScan, ScanGear 和 Canon Plug-in Module 为佳能公司的商标。
- Adobe®, Acrobat® 和 Photoshop®为Adobe Systems Incorporated的商标。
- Macintosh, Power Macintosh 和 Mac OS 为Apple Computer, Inc.在美国及其它国家注册的商标。
- iMac 为Apple Computer, Inc.商标。
- Microsoft 和 Windows 为微软公司在美国和其它国家的注册商标。
- OmniPage SE 为ScanSoft, Inc.商标。
- 上述未有提及的名称和产品为它们各自公司的商标或注册商标。

版权© 2001 佳能公司。版权所有, 翻印必究。

系统信息

此表格是用来记录购买的扫描仪的操作环境。当扫描仪发生任何问题，联络我们的客户服务部时，便需要这些信息。请确保记录好并妥善保存。

- 仪器时需要保修卡的信息。请确保已记录信息并小心保存。
- 在停产后，本仪器的零件有7年保存期。
(零件为使用适当操作仪器的必须部份。)

| | |
|---|---|
| 购买日期: | |
| 销售商名称: | 电话: |
| 销售商地址: | |
| 扫描仪型号: <input type="checkbox"/> CanoScan D1230U <input type="checkbox"/> CanoScan D2400U | |
| 类型号码(显示于仪器的后面): | |
| • 有关您的计算机 | |
| 制造商名称: | 型号: |
| CPU: | 时钟速度: MHz |
| 内存: MB | |
| 硬盘空间: MB | 可用空间: MB |
| OS: Windows <input type="checkbox"/> Me <input type="checkbox"/> 98 <input type="checkbox"/> 2000 | Mac OS <input type="checkbox"/> 8.5 <input type="checkbox"/> 8.6 <input type="checkbox"/> 9 |
| 显示器类型: | 显示器大小: |
| 打印机名称: | 制造商: |
| 打印机类型: | 打印机分辨率: |
| 安装的查毒程序: | |
| 安装的压缩程序: | |
| 板上扩展卡: | |
| 驳上的周边设备: | |
| 网络连接名称: | |

Canon

佳能总公司

佳能香港有限公司

佳能客户支持中心

北京：

北京市朝阳区光华路1号北京嘉里中心南楼10层

电话：010-8529-8468

传真：010-8529-8622

邮编：100020

上海：

上海市北京东路666号上海科技京城东楼17层F室

电话：021-5308-0154

传真：021-5308-0243

邮编：200001

广州：

广州市天河北路233号中信广场6308室

电话：020-3877-1008

传真：020-3877-1068

邮编：510613